華北政務委員會內務總署登記證字第參拾伍號　中華民國三十三年二月九日　青島大新民報　星期三　第二〇一九號　第一頁

青島大新民報

郵政登記認爲第三類新聞紙類

發行所　青島特別市山東路六十六號　青島大新民報社
發行人　孫天基
報費　每份一角五分　每月三元五角　郵費六角
廣告費　每行一次一元五角
各部電話　社長室二三二三四一　編輯局二三〇一〇　營業局二二八六八　印務局二二一九一　傳達處二三六八三
東京支社　京橋銀座西七ノ二
大阪支局　天王寺伶人町五三

保定中日人　飛機獻金熱烈　達四十餘萬元

（保定中華電）保定日人以獻機四架爲目標、展開獻機運動以來、至四日已獻金四十一萬餘元、中國方面民衆最近亦正準備展開獻機運動云。

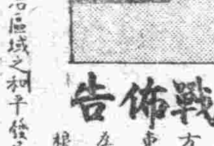

宣戰佈告

[illegible]年十二月八日、大東亞戰爭發動之始、國民政府根據中日基本關係條約之精神、聲明決與友邦日本同甘共苦、自是以來、着手新國民運動、從事保障治安、改善民生、期於增進國力、協助大東亞戰爭之完遂、乃英美等國、仍沿用其百年以來分裂東亞之政策、且變本加厲、竟勾引渝方分子、參加所謂英美戰線、出兵緬印、以東亞人殘殺東亞人、最近因其暴力已次第爲友邦日本陸海空軍所擊破、侵略東亞之根據地亦已喪失、乃益逞狡謀、且嫉視國民政府統治區域之和平發展、唆使渝方分子、不斷侵擾、以阻撓各種建設之進行、並運以自國飛機、藉渝方爲根據、向我武漢廣州等處、屢施轟炸、殘害平民、在渝有分子甘受英美驅使、躬爲東亞叛逆、固屬可恥、而英美對於東亞、處心積慮、盡其挑撥離間之能事、以圖遂其最後併吞之欲、尤爲東亞民族所當同仇敵愾、國民政府爲此宣告、自今日起、對英美處於戰爭狀態、當悉其全力、與友邦日本協力、一掃英美之殘暴、以謀中國之復興、東亞之解放、滿泰兩國、夙敦友好、對於東亞共榮、尤具同心、今後當益謀提攜、以期共同建設以道義爲基礎之東亞新秩序、德義諸友邦、數年以來、在西方與英美勢力周旋、迭獲勝利之光榮、我國今茲參加大東亞戰爭、當相與呼應、以期對於世界全體之公正的新秩序有所貢獻、凡我國民當知此爲實現國父大亞洲主義之唯一時會、中華民國之復興、大東亞共榮建設之實現、世界全體正義和平之獲得、胥繫於此、其一德一心、戮力始終、以貫徹此偉大時代之偉大使命。

中華民國三十二年一月九日　國民政府主席　汪兆銘

清算百年舊恨新仇
參戰實爲吾人當然使命

大東亞戰爭、是整個東亞的保衛戰爭、是整個東亞的解放戰爭、凡屬東亞民族、自然都是大東亞戰爭中的鬥士、尤其中華民族、遭受英美侵略、已達百年之久、受害之深、痛恨之巨、早深印於每個國人的心中、但因爲彼此之間、强弱懸殊、始終沒有勇氣來爲解放而奮鬥、盟邦日本發動大東亞戰爭、實爲中華民族擺脫桎梏和英美侵略者清算百年來舊恨新仇的惟一機會、故在大東亞戰爭發動之初、我國民政府立即發表聲明、以同生共死的決意、完遂大東亞戰爭、於是中華民族、遂得償其滅寇宿願、而正式立於保衛東亞之最前線了、這是中華民族歷史上最有意義而最值得紀念的一頁、同時更使人興奮的、便是盟邦日本在我國參戰後一小時、立即簽訂交還租界並撤廢治外法權的協定、發表完遂戰爭的共同宣言、下面所寫的便是一年以前的一月九日我國參加大東亞戰爭當時的一些片斷記事。

中政臨時緊急會議
通過對英美發宣戰布告

民國三十二年一月九日上午九時、國民政府臨時召開中央政治委員會臨時緊急會議、經全體委員一致決議、對英美頒發宣戰布告、此次中央政治委員會臨時緊急會議決議案共有四項、茲錄如次：

一、自三十二年一月九日、由國民政府宣告對英美處於戰爭狀態、頒發參戰佈告。

二、國民政府參加大東亞戰爭、爲謀與盟邦日本緊密提攜、決與日本政府簽定共同宣言發表。

三、與日本政府簽訂中華民國日本國間關於交還租界及撤廢治外法權等之協定。

四、最高國防會議組織綱要。

中央政治委員會臨時緊急會議於當日晨十時散會以後、即由國民政府正式公布對英美宣戰、至十時三十分、並由林宣傳部長在立法院會議室、正式發表。

完遂戰爭共同宣言

在宣傳部招待記者、發表談話、信念、並互相表示感激之意、彼此披瀝完遂大東亞戰爭的一及感謝之忱。

大中華民國國民政府、及大日本帝國政府、兩國緊密協力、以謀完遂對英美兩國之共同戰爭、而於大東亞建設以道義爲基礎之新秩序、並期進而貢獻於實現世界全體公正之新秩序、爰此宣言如左：

大中華民國及大日本帝國、爲完遂對英美國之共同戰爭、茲以不動之決意與信念、在軍事上政治上及經濟上、作完全之協力。

大中華民國國民政府行政院院長　汪兆銘

大日本帝國特命全權大使　重光葵

亦發表公報、兩國代表已於九日上午十一時在國民政府大禮堂舉行簽署典禮、氣象嚴肅、儀式莊重、首由重光大使起立致辭、繼由汪院長致答辭、中日兩國出席的閣員、皆舉杯互祝兩國關係的增進及大東亞戰爭的勝利、至是建設東亞新秩序史上最感動的一幕、始於歡呼聲中告一段落、正午十二時三十分、林宣傳部長與日本大使館好富情報部長、

全國敵愾同仇
通電擁護宣戰主張

全國民衆得悉國府對英美宣戰的消息以後、皆紛紛通電擁護政府的宣戰主張、並表示誓抱有同生共死的決心、準備貢獻出全部力量、以完遂大東亞戰爭、其敵愾同仇精神激昂以及熱烈興奮的情緒、實爲空前所未有、首都各界民衆、爲表示擁護參戰總議、同心戮力打倒英美、共謀中國的復興與東亞的解放、並於當日下午三時、在國民大會堂舉行總動員首都民衆大會、恭請汪主席蒞臨訓話、並由中央廣播電台、將大會情況、轉播各地、全國各地民衆的敵愾心、極爲振奮、皆願傾其一切以爭取大東亞戰爭的勝利。

日本政府發表聲明

盟邦日本政府、以中日協力、完遂戰爭、實爲復興中華保衛東亞約當然舉措、即於當日下午零時三十分發表聲明、明白表示中日協力的決意、同時東條首相亦發表談話、强調中國的參加大東亞戰爭、乃爲驅除東亞多年的禍根、建設新大東亞、以貢獻於世界的和平、並對中國對英美宣戰的堅固決意、表示深深的謝意。

簽署共同宣言協定

日內閣情報局、因我國對英美[illegible]

五原則意義重大
大東亞宣言座談會
華北三局長發揮讜言宏論（下）

司會　大東亞宣言不僅得到中國民衆的歡迎擁護、同時當然亦得到全東亞十億民族的歡迎與擁護、對於大東亞建設前途影響甚大、同時對於敵國及中立國亦有甚大之影響、希望管局長對這個問題談一談。

管局長　敵國之首腦、以重慶[illegible]來看、大東亞共同宣言之發表、使東亞各民族之共同理想與高的信念、具體說明、昭告世界、更有語殿旣成事實、如東亞各國之人民亦有受其巧言惑弄者、大東亞共同宣言之發表、

司會　大東亞戰爭、由於盟邦日本軍隊所收之戰果之偉大、東亞方面已擴各民族之獨立、中日同盟之締結等、均爲有力之證明、促使敵國反醒、獲得中立國之同情、此乃意中事也。

司會　盟邦日本軍隊所收之戰果之偉大、東亞方面已擴必勝之勢、而大東亞共同宣言之發表、更加緊東亞各民族之團結、更使我們接近勝利之期、現在請趙局長關於這一點發表意見。

趙局長　東亞已操必勝之勢、這是鐵一般事實無疑問的、這不是誇大、我們可以舉四個例子來說明他、當年華盛頓海軍協定比例、英美與盟邦日本是五與三的比例、英美所待的理由是盟邦以海待勞、地勢得天然之優越、彼時英美在東太平洋與西南太平洋有相當之根據地、何懼疑惑心理、認爲盟邦必勝、何况大東亞戰爭發生以後、所有中途島以西、印度洋以東、大洋洲以北各島嶼、均歸我盟邦海陸空軍控制之下、英美已失其據點、那麼盟邦以逸待勞、天然優勢、更可想而知、其必勝之道、是無能否認的、其次是物質與人力、論物質呢、我們已有無盡藏之原料、益以南洋各島之實藏、凡英美所缺之者、我均能自給自足、論人力呢、我大東亞十億萬之民族、同甘共苦、團結一致、是物質與人力東亞超過英美而上之、無論是長期戰也能、消耗戰也能、最後的勝利屬於我們是鐵一般事實、毫無可疑的。

司會　大東亞宣言的意義、我們已聽到三位局長的高論甚多、現在我們再請管局長就「應以如何方法、使大東亞共同宣言之眞正意義滲透於民間」一題、發表高論。

管局長　大東亞宣言、旣爲東亞各國共同發展之最高原則、其意義深邃、言辭精鍊、自或不免有相象之處、而一般民衆、不易把握其眞意所在、亦無足驚異、今後爲滲透大東亞宣言眞正意義於民間、使其滴底了解、當從兩方面着手、第一、以大東亞宣言爲宣傳工作之重點、發動全面的宣傳工作、隨時隨地將對大東亞宣言作適當之解說、並充分利用各種宣傳工具、漸次使民衆了解、第二、盡力在事實上、實際工作上、表現大東亞宣言之精神、以實踐爲宣傳之工具、以實踐爲宣傳之例證與解說、則一般民衆當能在事實上發現大東亞宣言之眞意義、加强爲實現大東亞宣言而努力之決心。

司會　爲實現大東亞宣言而努力、是我們全東亞民族各個人的責任、華北處於大東亞戰爭後方產業基地之地位、今後國人應該遵循什麼方面去努力、陳局長立於領導民衆的立場、請陳局長發表高論。

陳局長　大東亞共同宣言、歸己確立

司會　我們爲了完成大東亞戰爭、必須要實踐大東亞共同宣言之眞精神、關於我們應該如何實踐、請趙局長再發表意見。

趙局長　在盟邦領導下、齊心努力、作堅固之團結、以道義爲經、以親睦爲緯、無優劣的觀念、無待遇的差別、凡我東亞民族、當各加反省、要言顧行、行顧言、不可有一絲一毫的欺騙、赤裸裸坦白相見、互示以誠、如膠投漆、各竭其實、使大東亞成整個之大東亞、而共同宣言之實精神、方能實現、深盼各民族以宣言爲鵠的而努力實踐之努力。

司會　剛才聽到三位局長關於大東亞宣言、五原則意義的說明、以及我們應該努力遂行的指示、我們很感謝、並且希望三位局長有機會仍然隨時的乘會談一談、我相信全華北民衆、沒有一個人不是這樣期待的、現在就代表敝社致謝、現在就宣告閉會。

華北已確立民總力、建設戰時體制、並昂揚戰時精神、決行戰時生活、以完成戰時使命。

化、經濟諸方面、一齊動員國民總力、[illegible]

大目標、與大東亞宣言的五大綱領、互相配合、在政治、文新國民運動的剿共建國、增產救民、肅正思想、革新生活四宣言、勵行新國民運動、並以、今後國人應努力實踐大東亞戰爭的過程中、地位甚屬重要地、在爭取解放、完成大東亞之唯一保障、厥爲大東亞戰爭興亞的五大原則、然而此宣言中日兩已有無盡藏之原料

今日發行半張

佔領要衝敦巴查爾

阿拉干日軍猛進擊
各戰線敵軍將陷於崩潰

（里斯本中華電）敵東南亞細亞軍司令部七日發表阿拉干戰線戰況如次：

阿拉干戰線五日日本軍之反擊力增大、日本軍奇襲部隊五日佔領敦巴查爾、繼右佔領、日本軍翌六日在敦巴查爾西南繼續攻擊云。

（印緬國境最前線基地中華電）四日拂曉突如開始行動南部印緬國境第一線之日軍精銳部隊、以有力之一部隊、猛烈敵陣、開始突破〇〇河及〇〇河流域之行動、遠向阿拉干山脈之地帶、突入敵詐爲不落堅陣、開始行動以來、僅以〇〇小時已突入最重要據點〇〇、完全制壓〇〇要地、其他一部隊由〇〇河强行渡河、殲滅一擊使敵陷於潰滅之前進、一方面與地上部隊之進擊相呼應之日陸軍航空部隊、以戰炸連合大編隊出擊、猛炸布吉頓方面之敵陣使之粉碎、並與來援戰之敵戰鬥機交戰激烈之空中戰、擊墜數架云。

（緬甸前線〇〇基地中華電）由麻由東岸開始進擊之日軍〇〇部隊、向麻由山系以東擴大戰果中、而在布吉頓正面之敵軍、受猛烈攻擊結果、早已發生動搖、其一部將開始退卻、對此、日航空部隊與地上攻擊部隊之作戰相呼應、四日下午大舉出動、對各處敵軍加以猛攻擊、尤以對敵砲兵陣地予以莫大損害、其間與遠離來攻之敵戰鬥機八架展開空中戰、而其擊落一架、繼於五日、日航空部隊對於象多西方道路上之敵、加以猛轟炸、向英軍集部隊投下如雨巨彈、協力地上部隊之進擊、對敵之退路加以大痛擊云。

（緬甸前線〇〇基地中華電）在佛足地帶之敵軍、頃於一月二十九日以約五千兵力向太白加西北日軍陣地企圖攻擊、對此、日軍不移時加以邀擊、擊退敵軍、並擊斃六名、又是日援有追擊潰之敵軍在太白加東北前進中之情報後、日軍即出動擴張、加以奇襲、收容敵棄屍體二十外、予敵以大損害而擊退之、更二日約自二十名敵軍又向太白加方面進出、日軍邀擊擊退之、本戰鬥收容敵遺棄屍體九具後、使之潰退云。

渝阿軍不堪一擊
日印軍精銳予敵以重壓

（緬甸〇〇基地中華電）北部緬印國境、去年以來連續受部八莫保山之所謂向東京之進攻、國際繼續移動之緬甸國境下新編第三十八師第二十二師、受日軍守備隊連續的打擊、既發生收容傷亡一、一七〇、作戰三五、戰死六九、〇〇〇之損害、所謂精銳之重慶兵、給養既不滿、下級將領間發生鬥爭及參加新生組之說之傳播、最近西華兵及西亞軍老兵新兵對於印度、一部入中國部隊[illegible]、此又施[illegible]云。

進攻英印軍心臟部
印度獨立旗幟飄揚
緬日陸軍當局發表

（昭南中華電）緬甸方面日陸軍當局發表、英軍自去春曾狂熱奏向緬甸、在阿拉干方面不斷蠢動、後經日軍之反擊在阿拉干慘敗後、即告潰退、此已爲世人所共知、然敵欲回緬甸之念始終未死、乃唆使重慶遠征軍、企圖越怒江上游侵入緬甸北部之十月初旬、因日軍精銳部隊先發制人、遂軍慘敗、反攻之氣氛、遂受挫折、敵英與重慶向其頹勢、台蒙使渝遠征軍英國化、渝遠征軍司令陳誠與英國此擊實表不滿、憤而辭職、敵方企圖乃又受打擊、敵軍於焦燥之餘、乃着手整備受特種部隊東南亞細亞軍司令部機構、企圖利用英第十四軍之主力及戰車大砲等、使略日緬北方之爭多及布吉頓、圖佔進據印度之安要衝吉大港、敵軍阿拉干之擾亂之重演、將爲期不遠矣、又佛足方面（緬甸北部）渝軍、亦因日軍之威力而亟欲保伐援滇公路綫之再開、乃變態而已緬甸方面日軍、剋止開始進攻進擊、日印聯合部隊相呼應、陣以待、二月四日即開始對敵之印度國民軍作戰緊密之連繫、企圖後、乃與檢力强相屬獨立之印度國民軍進擊吉大港、敵陣以待、二月四日即開始對敵之印度國民軍作戰緊密之連繫、

方面之敵軍基地、不斷擊潰敵軍、刻止順利進擊中、又印度國民軍之士氣極其旺盛、刻止解放旗幟、刻止飄於阿拉干戰線之上空云。

麻由山系閃電進軍
敵陣營暴露大狼狽狀態

（東京中華電）去年春四月在阿拉干潰滅英印軍、殺經十閱月、而後印度國境之沉默、日緬甸方面日軍精銳部隊、二月四日由布吉頓方面敵開始行動、對高陣反攻緬甸而惶惶之之英國軍與日軍相揚、結成共同戰線、在太平洋方面受驚敵英國爆烈攻勢、從事祖門、日軍編入印度解放」爲目標、印度國全印度解放」爲目標、印度國次作戰以「向台利進擊」、「現以怒號之勢繼續進擊、而此軍最近獨命命於反攻之戰備、强無抵抗之戰力、即使英印對布吉頓、蒙多正面以各部隊出擊、對日軍態勢威力努力偵察、開始布南面之反攻企圖、有敵將南不放、徐徐戰機之到來、一見戰機已到、卽是突撃一擊、向台利進擊、向台利路上摧毀第一步、是以在戰於印度國境之印度國民軍、亦與擊開始之中之印度國民軍、亦突擊開始攻擊、向台利路上摧毀第一步、是以在戰於印度國境麻由山系之新戰場、日軍者着近進擊之方、敵陣營之狼狽狀態既濃厚表現於戰場之上矣。

（緬甸〇〇基地中華電）日緬國境全線之所謂日軍宣傳、開始廣播、敵宣傳因此陷於極度不安及困窮、彼等轉換新宣傳戰術、即敎發對世界一九四三年末以前、確廣言在一九四三年末以前、確國民軍進擊吉利、敵布告、敵軍轉變話、反復說余不履行此諾言、[illegible]

數月前、印度國民軍結成發表以來、敵方對印度民衆、並英印軍組之宣傳而已狂奔致至於去年十二月印度國民軍司令部已到達、乃相印度國民軍實在不過爲開設自已罪過狂熱而散佈謠言、[illegible]

日海空軍出動轟炸

（緬甸中華電）日海軍航空部隊、五日黎明轟炸印度洋五加拉灣沿岸之奇特拉港西南方百二十哩之急塔泰遂敵軍事設施、炸毀其三處、又發見於孟加拉灣沿岸航行中之敵輸送船一隻、施以轟炸、卽加以轟炸、全機安然歸還云。

必殺到英總督官邸
波斯總司令官發表聲明

（緬甸〇〇基地中華電）英於前緬印國境展開之此次日軍新作戰相呼應、與皇軍緊密援連擊之印度國民軍之活躍、眞爲於二十世紀之一大壯觀、率〇〇精銳兵團而起之自由印度臨時政府首班、兼德拉波斯氏、以此歷史的日以印度國民軍最高司令官名義、七日發表如左聲明：

（國民軍波斯總司令官）

滿管新有力要於自信者人對盟邦緬對信賴、爾於我等最後勝利、有無限確信、與我等將兵在阿拉干山嶽之印度國民、印度民衆、必於全印度所及、必定打到英總督官邸、再揚國旗、七日發表云、且進日發表云。

瞬間可滅敵艦隊
日發明神奇「放射物質」

（東京中華電）明年度新政研究、已獲着收成功之云、實施一致表決之七日、在貴院本會議席間、力說科學振興之必要對政府質問之伯中館愛橘博士、其質問演說中、言明最近吾等同人以祕力量、對於英美誇示其全艦隊一舉加以殲滅能使之物質、而遠距離射程之有效、量、放射持有十分能使敵軍艦一艘、根據之一公里餘之上空而飛散之際人類力、亂令也世界之公敵英美、擊滅共同邁進中之德國、作以鬥士所以研究、此種人物質研究之成功者、同邁進中之德國作以鬥士、此種人物、

（東京中華電）[illegible]

敵一蹶不振
日軍事專家談

（東京中華電）據此間軍事專[illegible]

猛炸英軍基地
南太平洋日空軍奮戰

（南太平洋〇〇基地中華電）日海軍航空部隊四日於波達維爾方面攻擊敵艦船、四日擊斃二艘、同日至六日、日機對南太平洋全線戰事、最近太平洋狀況、太平洋全線戰事的英艦不列顛島方面之防衛、在南太平洋英美軍持續的猛攻、所謂列島的敵艦隊、持續的中之強襲、北方方面之反攻、[illegible]

（一）馬紹爾方面日旨損、刻正在馬紹爾群島方面持續活動、三日拂曉、在達羅島附近海域、發現敵艦船、當即擊沉驅逐艦一艘、在確認炸、其中攻擊、[illegible]

（二）拉巴爾方面、連日敵軍機、以飛機一百五十架或二百架、在拉巴爾上空激戰、一月三日、敵機與日機約一百二十架、但被日軍擊落二十六架、擊毀三架、二日敵機二度來襲、敵前後出動飛機二百四十三架、被日軍擊落十一架、擊毀三架、日軍則僅有一架未返、五日有敵機約一百架、大舉來襲、日海軍機當同向之邀擊、擊落其五十四架、日方地上砲火、亦擊落其一架（機型不詳）、擊毀B24型一架、是役日機亦僅一架未返、綜計三四五三日、敵機來襲數目、共計約五百六十三架、被日軍擊落九十三架、擊毀九九架、日軍僅損失三架、擊毀五架、若以一月來綜合戰果、觀察則敵機總計共約三千七百八十三架、被擊落九百四十八架、擊毀三十二架、日方損失爲六十七架云。

英機獸行
又轟炸日病院船

（南方〇〇基地中華電）一月二十五日午前二時、日病院船吉野丸、於新不列顛島拉巴爾附近海上、遭英飛機如鬼畜之轟炸、終得安然於當地入港、該船之輸送指揮官藤本軍醫中佐、除對記者以炸彈之舞片外、並談述當時之情形如左：

據吉野丸、滿載作戰負傷者名譽受傷之白衣勇士、行駛南緯三度四十五分、東經一百五十一度四十分拉巴爾西方約四十二海浬之處、海上光滿月色明亮、并極明晰、午前二時、形似雨機之敵機、飛至左舷後方、當即急降下、約至三百公尺、開始轟炸、炸彈落於左舷船約三十公尺之海上、更驗船側爆炸強烈之震動外、更無危險、[illegible]

淮海省撤廢儲備聯銀交換限制

（徐州中華電）淮海省政府當局、因儲備劵實施流通與華北華中物資交流圓滑起見、撤廢儲備劵對聯銀劵交換之限制云、此次更敬意對談話于以轟炸之有炸彈舞片、飛敵於船艦之甲板上、然船體幷無外觀上之損失、人員中除衛兵一名爲炸傷外、其他并無一名負傷者、此誠可謂天佑、該船除有紅十字大標識外、并於煙突之兩方繪有標識、且有明亮電燈、一望即知、敵前者英機並法擊沉之病院船布宜諾斯艾利斯丸、尤爲明顯、且彼時海上之視線、甚爲清晰、被襲時、能見度間、但可着于任何地方、英美鬼畜不若之暴行、實屬天人共憤云。

傾注全力剿共
吳化文上將披瀝決意

（北京中華電）六日從入京之國府第三方面軍總司令吳化文上將、自七日午後四時起與在京新聞記者團會見、表示其參加和平陣營一年間軍之活動狀況、與處大東亞戰爭現階段之決意如次（圖爲吳化文將軍）、本軍自參加和平陣營以來業經二載、而對剿共治安確立乃爲吾人之使命所在、期於一年間鑑於中國以農業立國爲國之事實、努力鄉民於中國民衆之支援與剿共滅匪之共同目的、與日本軍無限之所期目的者、乃日本軍無限之支援與剿共滅匪之支援、努力鄉民衆之協力之所賜也、深爲感謝、安居樂業、對共匪軍之剿滅頗倒全力、現大東亞戰爭已入決戰階段、參戰中國所負之使命益加重大、此際本軍亦期協助從事華北治安、對於確立華北治安之四大綱目、特徵治安、主旨所示之四大綱目、擬從速確立華北治安、我等應進之道、以明示於大東亞共同宣言、而中日同盟條約之締結、我等更非協起不可云云。

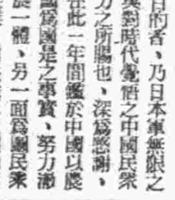

第四章　母女之間（2）
寒梅曲　青羽撰文

豔芳說：「得啦！就算啦吧、你們以後誰也不要再記着那些事啦！你們是狗咬狗、一嘴毛、還誤用得着誰給誰賠不是去下跪嗎？」又緊緊拉住瀟子茹說：「你快請我們吃茶點去吧！我們爲你才趕着出來、連飯可都沒吃啊！」

瀟子茹說：「我們吃西餐去好不好？」

豔芳笑着說：「那可又有點吃不下去！」

硯梅是站在靠窗的欄杆裡面向着「兒童體育場」、她瞧見了遠處、有人悠揚地吹着口琴、令她癡癡地想起了鋼琴、並知道今天是禮拜六。

柳梢上的嫩絲在陽光之下浮動、小草也在地上長出新芽兒來了、硯梅偷眼看了看她姊姊跟瀟子茹、覺得他們兩人實在是怪好的。

瀟子茹跟豔芳又談了幾句話、就請她們往茶社那邊去走。他總是極度地客氣地要請硯梅先走、跟豔芳說話倒是「你」「我」、對硯梅却不是稱呼「二小姐」、便是稱呼爲「您」、像這樣的人、可不能算是怎樣討厭了、但硯梅終覺得他不像是個大學生、而頗染了一些世俗之氣、就彷彿是瞧不起他、可是自己的姊姊比她更俗、才一到茶社裡、就先喊着要煙捲、拿起瓜子來、「克吧克吧」一個挨着一個地嗑、瀟子茹就拍來一兩句很無味的話、她也要笑得前仰後合、所以硯梅覺得她的姊姊跟瀟子茹很配合得來、假如將來他們能夠結了婚、姊姊也可算是頗有幸福者。

瀟子茹先給硯梅倒茶、又給豔芳去倒、豔芳却拿手搭在了茶碗口、笑着說：「我先不喝茶哩、我要吃點心！」瀟子茹就又趕緊喊茶房給拿來點心。

四大盤的西點、是蛋糕上面有牛奶、淹漬、還粘着糖做的小雞兒等等；還有奶油餡的小麵包、油酥的栗鹽小餅、另外還來了一大盤子鮮果、每人的眼前又給擱了一杯夾牛奶的咖啡、瀟子茹這時就向說：「你們出來的時候、老太太她知道嗎？」

豔芳却一邊拿叉子遞了塊點心往嘴裡放、一邊說：「誰管她知道不知道呀？反正她攔不住。」

硯梅以小匙將兩塊砂糖放在咖啡盃裡、攪拌着、她倒是說：「昨兒晚上我姊姊就跟我母親鬧了、可是今天我們出門的時候、我母親因爲事情出去了、還沒有回來。」

瀟子茹笑着說：「老太太這一天的事情也眞是夠多的、總算是精神好、要是我可不行！」

豔芳說：「讓我媽的那張嘴能說得死瀟子翻了身、咱們就誰也都比不了她！」

瀟子茹說：「我看你可也就夠能說的了？」

豔芳說：「呸！我是有名兒的搗蛋鬼呢、硯梅才眞像我媽呢！」

瀟子茹又笑着望硯梅去看硯、硯梅却是非常莊重的坐着。

中國各都市均有支店
各界賜顧隨時歡臨

朝鮮銀行青島支店

青島館陶路八號　電話（二）八九一號

奉天路出張所　電話（二）一六五一號

福順德銀行

本行辦理各種存款放款以及華北匯兌利息優待匯費低廉如蒙惠顧無任歡迎

茲將本行通匯地點列左

烟台、北京、天津、青島、濟南、龍口、黃縣、

青島分行　天津路一〇號
營業室電話（二）三〇一八
經理室電話（二）四六八一
五二四三

急告

現由中日業者擬設立山東省現地木材統制組合（假稱）正在準備中對組合凡資格該當者須照左記事項及日期向設立準備事務所申請特此通告乞查照爲荷

記

一、資格

（一）昭和十八年（民國三十二年）十二月三十一日在山東省管內（包含青島特別市）有木材營業許可現在營業中者但如

（二）以上營業許可者則以一營業所名義申請

二、提出文件

（一）在山東省內所轄官廳之營業許可證明書一件

（二）昭和十八年度（自一月至十二月）現地木材收買及販賣申告書三件但本用紙在左記設立準備事務所備有

三、申請期限　昭和十九年（民國三十三年）二月十五日截止

四、申請處

（一）濟南市經四路緯三路（濟南木材商統制組合）電話三一一六

（二）濟南市經四路緯二路（華成木廠）電話二三七六

（三）青島市奉天路六五號（青島製材工業組合電話三、〇四二九）

（四）青島市雲南路一八八號（木材同業公會）電話二一二三

（五）張店二馬路一八八號（大華木廠）電話五一

（六）益都（太東洋行）

昭和十九年（民國三十三年）一月九日

山東省現地木材統制組合設立準備委員代表

濟南方面　宮崎一馬　傅圭臣

青島方面　高尾良平　于雲章

張店方面　太田好介

百貨業同業公會緊要啓事

敬啓者茲因敝會各會員商店鑒於年終結束帳目時因賒欠過多對於銀根周轉利息損耗所關甚鉅似此現相顯於大東亞戰爭下之節約物資經濟體制不合茲爲謀補救起見擬自即日起取消賒欠制度實行現款交易當經提付第五二屆董事會議加以討論議決自二月十日起取消賒欠一律現賣各家會員應各遵守勿得有違等語記錄在案除分發各會員外合再登報聲明即祈公鑒

中日市民發揮戰友精神 一體實踐決戰生活 敵愾同仇氣氛瀰漫全市

參戰體制亦即革新體制，因所謂革新體制乃以參戰體制為中心，當茲中國革命展開新之秋，在新國民運動的過程中，我們需要革新體制，同時需要參戰體制，現代戰爭根本無前方後方之別，均應集結國民總力以從事運用於戰爭之總目的，在今日，樹立參戰體制的工作乃為遂行戰爭唯一之手段，改實踐新運亦即我們實行參戰之唯一任務，政會當局為實踐新國民運動之第四目標「革新生活」，而基於中日同盟條約之締結，積極倡揚決戰意識，進而準備萬全之戰時體制，在中日兩國完遂大東亞戰爭之共同目標下，發揮中日兩國國民之睦鄰精神，以盟友立場實踐決戰生活，特以每月八日大東亞戰爭紀念日及每月九日中國參戰紀念日，為決戰生活日，實踐一切戰時生活，青島特別市政府及新民會青島市總會，為領導全市二百餘萬市民，本政會一體之精神，與華北與市民共同領導下之日本居留民團緊密協力，勵行簡素食物，禁吸煙酒，徒步運動，停止宴會娛樂，獻納銅鐵廢品，勵行防空訓練等，俾全市高揚中日國旗，決戰意識瀰漫全市，中日雙方俱在一體之精神下，發揮親鄰友好之戰友精神云。

振作精神克服時艱 姚市長對全體職員訓話

青島市政府姚市長，為鼓勵國府各局處職員，一致奮起實施新國民運動，實踐決戰生活，特於昨（八）日保衛東亞紀念日之上午九時，在市府禮堂召集所屬舉行紀念儀式，對全體職員訓話，茲錄姚市長訓話原文於下：

一市長訓話一

今天保衛東亞紀念日的時候，恰逢我們實施決戰生活體制的開始，本來戰時生活在去年十月左右，曾經過一次運動，是一種「立決戰生活體制」，從這天實施以後，各處對於決戰生活，就開始進行，可是這次又特別的標出八九兩日為決戰生活日，這是很有意義的，在決戰生活中，最重要的就是節約，與努力增產，節約就是增產最重大的問題，增產無論如何的努力，如果不能節約，也就達不到增產的成效，所以節約為第一要件，尤其是在最近過陰曆年以後，物價的增高，是出乎人們意料之外的，今天用的都在籃子中，一定都在想着「物價這麼高，將怎麼辦」事實上說來，物價是一個很大的問題，不過說「物價這麼高將怎麼辦」像這樣的空氣不單是青島，全華北恐怕都是在這種的想着，既是各地都是如此，那我們不必過於悲苦，因為各地都是一樣，痛苦也是平均的，也就精神上可以得到一些安慰，現在說起來是應該努力節約增產的，決戰生活大家當然一定實行節約，而且很願意實踐，不過節約也有限度的，在可能範圍之內實現這種節約生活，才能有效果，可能範圍也是有標準的，這個標準就是自肅自戒，欲望愈高，痛苦愈多，所以在可能範圍之內，一定要適應環境，要振作精神，今天我們能吃八成飽，就可以滿足，再想法議明天增產，這樣才能實踐決戰生活。

節約增產是決戰生活唯一無二的實踐方法而推動這種實踐方法的就是精神因為欲望是無止境的，只有振作精神才行，這是從理論方面來說的，再就事實方面來說，現在的物價問題大半是由於各種貨幣的問題，或是物資缺乏的問題，或是一種物資不自然的關係，而造成如此的物價問題來，物價問題中最重要的，就是食糧問題，食糧問題在崩潰不敢說，而在青島可以說是非常的穩定，如勞動者方面的食糧，本市有平衡倉庫，對於本市的食糧有相當的準備，至於公務員教職員有特殊配給，最近也加以改善，不像過去九月份領不到八月份的，十月領不到九月份的，現在是按月發給，這種問題實在是不成問題的，在這重點以外，去年六月十日至二十一日時，曾告訴大家存糧，到現在吃完沒有雖然不一定，一般安分守己的人存留自己家裡食用的糧食，這認是合法的行為，相信，普通一般的家庭中，多少有些存糧，此外，本市本年地瓜豐收，地瓜可以使本市食糧穩定，祇要食糧問題穩定，其他零的問題，就沒有多大的關係，在關係生活中可以渡和緩和了，無論陰丹士林布賣到一千元一尺，不去買也就無所謂了，物價高只要食糧不動搖，恐慌也是有相當方法補救的，今天在這紀念日，適逢決戰生活日的開始，當然我們要按照所規定的程序來做，最大的問題是要食糧安定，食糧安定，物價即可排除一部恐慌，此外最要緊的就是防空工作，現在的戰爭，是一種目標，這不但是壓迫人民的神經，而是破壞戰爭經濟上資源，這是像到極烈時代不得已的舉動，這種暴舉，在戰爭圈內的人民一定要想到恐懼必至，關於防空工作如果有訓練，臨時不致發生恐慌或者能達到空襲時最小的損害，不要看街上擺沙子水缸，一個個預備好了，如果一點沒備都沒有，人民是一盤散沙，那麼危險更大，有了設備，究竟可以好一點，這一點希望諸位多注意，因為公務員是人民的表率，對於這兩點要首先做到，引導全市民，將這困難關頭渡過去，一旦到昇平的時候，當然也就可以得到幸福。

此外，實踐決戰生活，新民會與華北政務委員會的辦法，希望能官民一體，大家勵行遵守。

今天保衛東亞紀念日時，適逢決戰生活日，所以將決戰生活做為講話的資材。

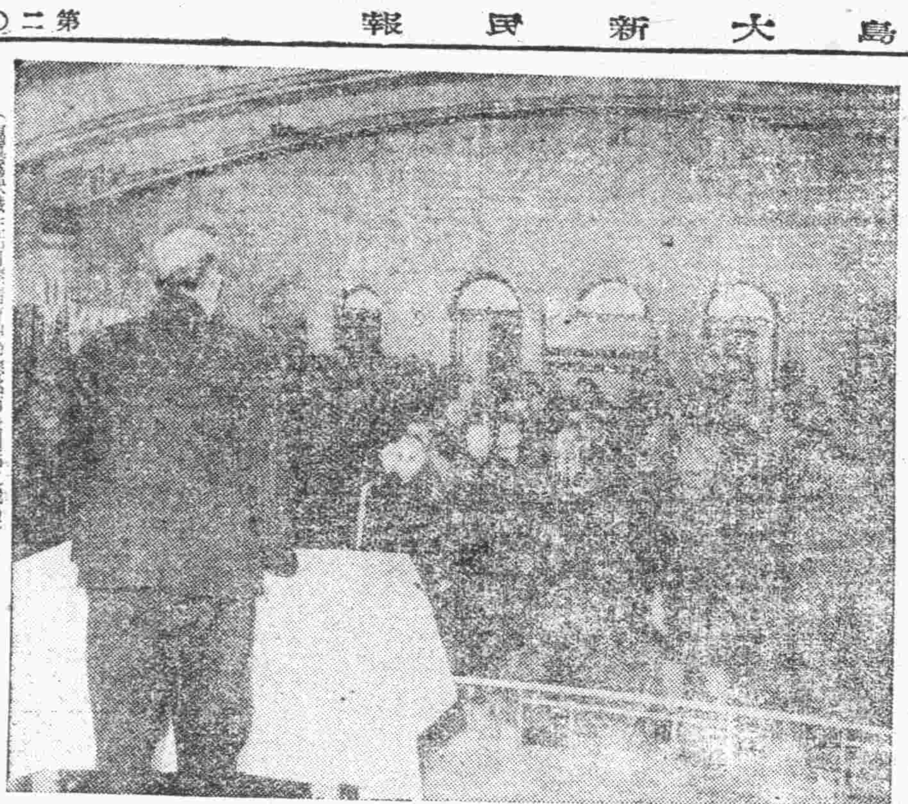

（寫真為決戰生活日姚市長訓話之職員）

參戰紀念日 姚市長訓勉所屬

我國參戰已週進第二年，而大東亞戰爭之戰局益為苛烈，當此時也，參戰使命亦益為重大，於是實力國戰，乃成為全國民之當前責任，全國上下在此重大局勢下，已向員總力實踐勤勞增產，確保治安，剷除建國等工作，充滿努力奮鬥，敵愾同仇之氣氛，今九日為參戰第二年之二次紀念日，姚市長特定今日上午九時，在市禮堂召集所屬職員，舉行紀念儀式，宣讀參戰佈告云。

市民應自動防空 打破以往依賴警防團錯誤觀念

青島市警察局，以當茲決戰生活日之今日，對於防空工作，特趨重於市民之自身，打破以往依賴警防團之錯誤觀念，對於遮光不嚴而透露光線於外，決以軍法嚴辦，全市商民住戶之消火用具，嚴格檢查之，對一般市民之違反防空工作不服從命令者，採取嚴罰主義，交通整理時，如有不服從中日警察官及警防團員指揮者，嚴加處罰，尤以對於中日兩國民雜居之處所，澈底指導，以「互尊」、「互信」、「互諒」之友情基礎，積極發揮中日兩國盟友間「同甘共苦」「同生共死」之精神，以期促進互相協力善鄰友好，昂揚防空意識，今日實施事項，以一、警報傳達訓練，二、消火訓練（用具點檢），三、救護訓練，四、待避訓練（設備檢查），五、交通整理訓練，六、燈火管制訓練諸項云。

即墨決戰講演會 參加民衆千餘人

青島市即墨行政辦事處，際茲大地回春，一元復始，後方官民開往繼來喜慶團圓之際，為及時喚醒全民之決戰精神，俾各就本位，埋頭苦幹，力盡戰時體制下國民責任與義務，以鞏固基地，增強實力，俾敵人早日殲滅，實現復興中華之最大理念起見，在舊歷年後援下，於昨日午前十時半假青年訓練所召開決戰講演大會，是日也，雖然寒風刺骨，在大會未開幕前，會場內外早已立無隙地矣，在警察分局警察維持下，大會秩序井然，會場內外，滿佈決戰標語，到處流露決戰氣氛，參加各學校、各團體，一般民衆，不下數千餘人，呈空前未有之盛況，如儀開會後，由薛處長以下各官長相繼訓話，參加來賓講演，勉言信念論，均足啟發人民加強必勝信念，講演終了後，並表演遊藝，劇幕精彩，掌聲雷動，午後二時圓滿閉幕，茲將處長訓詞誌之如次：

諸位同胞，青少年諸君今天召開「決戰講演大會」聚衆來參加講演的人數甚為踴躍，十分表現各位對決戰必勝已具堅固信念，本人甚為愉快，希望參加講演諸君，對於戰下需見條論，藉此發揮，宏揚決戰精神鞏固必勝之戰鬥體制，本人趁此機會，將現代戰爭之重大性，對各位約略談談，查現代戰事與以往戰事，是絕對不同，以往戰事結果，是「勝」與「敗」，現代戰爭結果是「存」與「亡」，以往國家不幸戰敗，還有復興的時期，現代戰爭若是失敗，就永無復興的一天，大東亞戰爭就是全東亞各民族存亡最大關鍵的現代戰爭，吾人為生存為復興，首應負起戰時責任，奮發圖強，堅持決戰到底決意，以先達戰力完遂此一時代之偉大使命，願與諸位共勉。

召集全體職員訓話

當茲大東亞十億總力齊向殲滅英美決戰之第三年度新春開始之時，為集結吾人身後方應健全前方將士之苦勞，應達參戰責任，以苦幹之精神力謀行政效率之增強，完遂此偉大時代之偉大使命，即墨行政辦事處薛處長特於八日上午九時半，假本處大禮堂，召集全體職員訓話，大意如左：古人云一日之計在於晨，一年之計在於春，一生之計在於勤，國人要為人民之表率，處此苛烈戰局之下，應本以往勇猛精進之精神作建國之先鋒，今後更努加倍警惕，勿稍懈怠，本人向以誠實待人，事無巨細，決不因循敷衍，深望諸員精誠旨意，共同奮勉努力，以赴使命達成，盡之職責，完成參戰之任務云。

江事務部長今晚廣播

新民會青島市總會事務部長江濤氏，為喚起中國方面全體市民，一體勵行決戰生活，特定今（九）日下午七時四十分，假青島廣播電台，以「實行決戰生活，市民應有的認識」為題，廣播講演，希屆時全體市民收聽云。

戰力增強會成立 唐省長特發表談話

（濟南分社通訊）為謀增加生產加強戰力，而成立之山東省戰力增強委員會，業於前日舉行成立大會，在此大東亞戰爭邁入決戰第三年之際，加強後方生產及戰力資源，本會之成立，關係極為重大，唐省長對此特發表談話如左：

為開發山東省重要資源，增強戰力，完成兵站基地重大使命，乃決戰時期之首要工作，是以有山東省戰力增強委員會之設立，大而言之，為促進大東亞戰爭之完遂，亦為山東省兵站基地，對國府參戰後，應盡之使命，因我山東省乃為兵站重要基地，所負之使命，尤為重大，是以年來積極推進，以完遂應盡之使命，惟去年關於物資之開發，以及食糧之徵集等工作，未能達到預期之目的，查其原因，不外下列數點，第一責任機構不統一，質言之各自為政，第二因無統合之推進，在聯絡上不能澈底，第三鑒於以上之缺點，故於運用上，則難期圓滑，今年之使命更為重要，鑒及去年之缺點，正設法如何始能達到偉大使命，正計劃中，而有山東省戰力增強委員會之設立，該委員會恰能補救上述之缺點，並仰軍方之強力支援，當更能得事半功倍之效，此不僅為吾人感到萬分愉快，抑對華北兵站基地工作，當可預卜順利進展，且大東亞戰爭亦可早日實現也，本人職司省長負之責任重大，故對該委員會之成立，更感無限之興奮云云。

各種雜貨 安交寥寥

青市之各種雜貨，前數日間曾一度週落，但前日之各種雜貨又行上升，提將紙再升至一百四十五元、溫州白寶二百十元、大廣紙九百元、忠奧二號銷安價四百元，雞誌本升至五百元，自由鞋一十一元五角至三十二元，該價格較春節前差一帶，故預料不久即可趨至春前之價格，但近數日來交易仍寥寥，其大量之交易，須在元宵節以後云。

欲解除人民痛苦 必須使治安鞏固 徐辦事處長談施政方針

青市姚市長為樹立強化戰時體制，振興農村，開發產業，加強鄉區行政機構，特委派調任徐囊之氏為勞山行政辦事處長，徐氏在青服官多年，聲譽頗隆，此次榮長嶗區行政，對於市長本年行政計劃之澈遵意想，一定能達到促進，農村建設，開朗新政之完成，頗可期待，徐氏於昨日赴勞廣新之前到記者發表談話，闡述今後方針，茲將徐氏談話誌之如下：

囊之在十數年前，曾服官青島，去歲應召回青，從事統制經濟工作數月以來，愧無建樹，今突蒙調長勞山行政辦事處，思以百一之身，屢官從未而作傳合，職此艱巨，尤深提望之慎，以及奉公守法，勞心勞力，終身奉為圭臬，作事與作事融絕之念，誠應謀民事如己事，倘能檢到愛民如子，視民如傷，方可達成愛民的表現，務使以來，各處人民疾苦不在水深火熱之中，如思解除人民痛苦，必先設法，使治安鞏固，鞏固治安，方可使之各就各業，各勞心勞力，與民同始同甘共苦之知，總需人民之望，以上所談，似頗陳舊，尚祈各界賢達，不吝指正，貴報為民喉舌，與論前鋒，尤望時予指導匡助為禱。

八路醫術極低劣 兵士恐懼逃亡者續出 診斷錯誤 濫施手術

伴隨於大東亞戰爭勃發，我方軍隊所行之討伐，進展一如暴風，亦徹底打擊日本軍所在之新，因已成方興往後之新，另一方面於八路膠東軍區醫院之構成與我軍陣營，聯絡相較實有霄泥之差，因其對於患者處置，單以事務的處理而實行，兵士因負傷之醫療，將敵陣營困極之情形暴露無遺，即前年末三次實東作戰時，八路膠東軍在福山之膠東山野，展開第區軍區醫院長夏雲超陣亡，醫員及看護婦全部逃亡，行蹤不明，為此對於數百名負傷者治療不甚周到，兵士間恐慌乃起已達極點，其後為處理此問題，激集之醫務局長，而發佈謂揭「軍醫處」之指令，但在如斯軍醫處之處理，於亦主張大手術之外，對於傷患者而其診治，亦不能充分的醫治，現止努力施以「臨時處置」之應急教育，此種醫士，據最近我方所獲得之醫學報告，醫負擔於去年十月六日以膠東軍區軍醫處長之名發出如左之奇異之通令治療法，即「適應診斷」之口號下治療時，不可了草診斷，以決定病名，或又不追究病源，頭痛醫頭，予以阿司匹林，腳痛醫腳貼膏藥等，苦以實例如左，某處有一個痔疾患者，及開始施手術後，始知並非痔疾患者，又某處有一個關節，又為無病之人，本來此等患者施行手術前應以慎重態度診斷，然後再行手術，彼等對於病人不稍加詢問，即行下手，又腦有病，診斷為胃腸，誤診單純瘡為腫物，或認為肺結核，或認為心臟病，妄加診察，使疾病擴大，一方面負責對於患者加以研究，每日始終敷衍了事，此種腐敗診斷，即為敵陣醫學之一班，故厭戰氣運瀰溢，反正及逃走者，陸續出現，敵陣營已走上崩壞之一途。

負荷與亞建國重責 願國人一致奮起 魯新民會國處長廣播演說

（濟南分社通訊）新民會山東省總會宣傳處長國至林氏於日昨下午七時四十分以「新春感言」為題廣播如左：

現在又是大地回春，萬象更新的時候了，我們回想過去六、七年來，茹苦含辛的生活，真像是過着一個冗長的漫長夜，而現在我們終於見到了曙光，終於找到了走向光明去的正確道路，這是我們奮鬥的結果，現在正是

新春開始 所謂一年之計在於春，我們對於今後應當努力的指標，不能不加以考慮，而有所決定。

事實告訴我們，中日同盟條約的締訂，就是中國本位獨立條件的完成，過去中國的參戰事實上僅是協力作戰，而在同盟條約締訂以後，就更進一步透入到本位作戰，那麼樹立我們的國防體制，應為今年的首要課題，於此除舊迎新之時，首須加以澈底的反省與確認，根據我國過去的狀況，在政治上，貪污、無能與腐化，還到處存在着此種腐壞現象，未能澈底清除，這是我們的最大恥辱，在經濟上，物資的閉塞，操縱與囤積，這是決戰進行中的最大危機，文化方面的淺薄、文化人與出版物質之與虛偽，及教育方面的消極放任，六、七年來不知誤了多少嚴放復興的機運，損傷了多少國家民族的元氣，並且貽誤了多少負有繼往開來責任的青年的前途，而我們了次代國民的種子，大家都有一個很錯誤的觀念，總以為教育是消極的，不能救急效的，因之對於教育的重視程度也就差了，但是自事變至現在這七年中，由高中受教育起，已從大學畢業，這一段中學教育，就是從事變的過程中敷衍下來的，然而戰爭何時結束，真不敢說，假如再十年二十年，到了現在的小學生將來大學畢業的時候，從現在這種時代的教育裡，鑄了出來，那種影響，簡直不堪設想，我們每念這一種無形的災害，比較政治經濟上的畸形狀態，更使人痛心疾首，有了這許多的障礙，在樹立

國防體制 上固在是有着更大的影響，以上這些都是我們應當及時革除去掉的，然後我們要想樹立起國防體制，還必須針對着這幾項錯誤而出發，並且我們為了建立戰時的國防，更要政治、經濟、文化各部門全部軍事化，武裝起來，武裝的精神是要動作敏捷，不遲延，不委縮，無論公務員以及國民全是戰鬥士，應該各個恢復從事實備及工作，所以我們的革新主張是在政治上要本軍省經費，增加行政效率，都市人口的獨立與消費者的增加，無論在防空上或是生產上都不是戰時應有的現象，應強迫疏散為農村復興的基礎，貪污問題與鴉片問題應完全以軍法迅速解決，因為鴉片及貪污兩大毒害，是沒有絲毫理由遲延解決的，根除鴉片要有決心，解決貪污首先改善公務員待遇，在作戰的前提下，公務員即是戰鬥士，其生活應完全由國家負擔，根據此點，其除裁與新陳也應按軍制，事務官不准因便更動，當前公務員生活困窮無法維持，其貪污之程度，竟逆滅一切良心與道德，所以提高公務員待遇實在是一個救治貪污比較積極地治本辦法，其次在經濟上應以澈底統制經濟問題採取絕對全面統制，而尤應注意的有二點，一是考慮取消自由主義的經濟制度，一是要實行全面統制，自由主義的經濟制度，在今日已有再檢討的必要，一切物資都在商人手裡，一任其操縱與囤積，所謂嚴禁與檢舉，都不是

根本對策 一切物資都應該像食糧那樣與政府直接統制，無論製造、運搬與販賣，均由政府辦理，現在所有的商店一律改為配給所，如此則根本掃除自由經濟商主義，總之商人並不是為國家服務，乃純以營利為目的，只要能賺錢，是沒有甚麼良心與道德的，我們回顧今日一方面物資感迫的痛苦，他方面一任少數商人操縱全體，也實在是戰時不應有的現象，食糧問題也是如此，有些人過着飽食暖衣和優裕的生活，有的地方竟連糧食也得不着吃其糧食之因分配方法的不良，關於這個問題其治本方法是恢復全面治安，使農民還鄉，但治本的方法如果收給是全面的話，也不致於弄到毫無辦法，關於文化一方面，我們要以積極的計劃來推動文化教育事業，應於政府當局一體協力上下呼應中，一面促成戰時文化政策的實現，另方面急起直追樹立起領導時代明朗的思想體系，文化人也應自肅自戒，排除風花雪月的無病呻吟，達成文化人報國的使命，總之，勵行戰時教育，澈底除以前學非所用之普遍缺陷，根除

軍事知識 培養實用人才，總之，我們不願意犯錯的是言，我們要竭盡全力的去超前行，因為甚有澈底的覺悟，才能清除過去的黑暗，才能創造將來的光明，

歷史告訴我們，中國的復興，軍需的解放，正像是洪濤的潮流，它的力量可以排山倒海，可以摧毀一切的阻礙，現在好像水閘業已開放，儘管迴旋、曲折，結果終於要澎湃奔騰的流向他要流到的海洋，諸位，我們都要在這奔流的主力，今日的中國，正迫切的需要每一個國民，來盡他的本份，我們應以最大的決心，作最善的努力，以最充分的實力，完成偉大的成果，堅持精與諸位同志共同奮鬥，在除舊布新的時序下，負荷起東亞建國的重大使命。

測繪費規定費率 市府昨公佈施行

青市政府為將徵收測繪費暫行規則修正，於本月八日公佈施行，茲誌之如下：

第一條、本市土地除業主因分割紛爭請測丈者，另行規定外，其餘一律按照本規則之規定徵收測繪費。

第二條、凡人民領租公有土地及民有地私有地，均應按地段分別繳收測丈、測繪費依照附表之規定。

第三條、公私土地除依照第二條繳納測丈費外，每戶應繳納繪圖費五元照費五元。

第四條、土地經測丈後分段圖列地號製成戶圖，通告業主，於限期內，將舊圖照呈由財政局註銷換領新圖照同時，繳納測繪費及照費。

第五條、前經測丈繳過測丈費之業戶，執有財政局土地局或商埠局收據者，其測丈費得減半徵收之，前項繳收據須與舊圖照同時繳呈財政局註銷存查。

第六條、公私土地遇有變更使用時，不經測丈者請發圖照者，照第三條繳納圖照費，如須重行測丈者，照第二條另繳測丈費。

第七條、公私土地業經測丈發給新圖照者，以後移轉繼承不變更地位地積時，只收圖照費，不收測丈費，但經施行複丈者不在此限。

第八條、業主違背本規則第四條之規定，處一元以上十元以下之罰金。

第九條、本規則自公布之日施行

一測丈費率一

△公有地▽青島區市街地，每方步收費一角，不足一方步者，以方步論，青島區工商地區市街地，每方步收費一角四分及滄口區市街地，每方步收費一角，農業地，每方步收費一分，荒山草場漁田，每方步收費一分，

△私有地及民有地▽青島區市街地，每方步收費一角四分，四方區及滄口區市街地，每方步收費一角七分，李村滄西區臨時承租青島區市街地，每方步收費一角，鹽灘地，每方步收費一角，薛區地，已開墾者，每方步收費一分，未開採者，每方步收費一分，農業地，荒墾園地，每方步收費一分，禾稼地，每方步收費一分，山坡河灘未稼地，每方步收費三厘，鹽田地，每方步收費三厘，漁地、柴山草埠水塘，每方步收費三厘，荒山河流，每方步收費三厘。

自用車輛 警局定期檢驗

青島市警察局為交通運搬，為檢查自用人力車及摩托車，定期檢驗換發執照，茲定本月十日起至十九日止，爲人力自用車檢查及換發執照期間，本月二十日起至本月末，爲摩托車查驗及換發執照期間，逾期不換執照者，概不延期云。

膠皮胎返升

青市之膠皮胎，前於上月之餘，又下降，惟前日之市況，因市面內各種貨物上升之故，膠皮胎即又暴騰返升，皮愛司牌紅色皮胎每付四百四十五元，皮愛司牌黑色膠皮胎每付四百十元至四百十五元云。

使民衆瞭解時局 懸獎募集論文

際此大東亞戰爭邁入決戰年之日，為使華北民衆澈底了解大東亞共同宣言及中日同盟條約之偉大意義起見，本報特懸賞募集關於大東亞共同宣言及中日同盟條約使民衆澈底了解的論文，茲將募集辦法誌次：

△主　旨　使華北民衆徹底了解大東亞共同宣言，及中日同盟條約為主旨。
△內　容　於大東亞共同宣言及中日同盟條約兩題材中任擇其一闡明在決戰下吾人應有之決意及任務。
△字　數　三千字以下
△投稿截止　二月二十日
△發　表　三月一日
△獎　金　一等一名二百元、二等二名五十元、三等五名二十元、（共五百元）
△應募資格　中小學生
△審　查　由本報聘請專家審查
所有應徵作品發表當選者在報上刊登。

鐵騎銀瓶傳

王度廬著

第十八回　孤舟狹路謝絕情郎　野店良宵擬成佳偶　(15)

後來才告訴了獨角牛，並且後悔早不知荷姑是住在你家內，早知道也早就搶走了，可以省去許多的麻煩，依着獨角牛是想：一個婦人，又是個招災惹禍的東西，把她結果了倒省事，無奈蘇青聽一定要把她帶回鹽寶去送禮，就是藏圖王至今還沒忘了那婦人，因為那婦人生得太美了。」鐵芳又問說：「這樣說，是一定把荷姑又送往鹽寶縣去了？」柳三喜說：「今天我聽他們那些人議說此事，知道倒還沒有，現在黃河岸邊，那個地名叫作大王廟，蘇青騎就在那裡看守着她了，他們是想：等着把你跟春雪瓶剪除了之後，他們再把婦人往鹽寶去送，因為那婦人也很貞烈，被他們搶走之後，就天天哭啼，他們怕在路上被⋯被你撞見了還不要緊，若是叫春雪瓶知道了，或是碰上，他們可受不了！乾脆一句話！⋯」鐵芳就問說：「什麼話？」小山神柳三喜笑了笑說：「待會再細講，咱們先往黃河沿去走吧？」鐵芳說：「柳兄你且等一等，我進村裡去叫人備上一匹馬，送給你，我們一同騎馬往黃河沿，也快些，你說好不好？」柳三喜擺手笑說：「不用！不用！我來到洛陽才半天，可是我就知道你韓大相公有三多之名。」鐵芳又問：「都是什麼多？」柳三喜說：「第一是你的財多，我知道你在洛陽堪稱首富，第二你的馬多，早先你一個人就養着十多匹好馬，可是我生平是最喜步行，一來因為第二來也是這兩隻腳踏江湖踏慣了，你把高車大馬供給我用，我倒覺得不舒服了！」於是鐵芳也只牽着馬，同他步行，向西走了不遠，黃水奔流，就轉了過去，但鐵芳此時忽然想到蘇家的故事就在這旁邊，已死的韓文佩是不能使人忘懷悲悼他，但蘇蔣秦氏的長眠之所，可也就在這旁邊，那個婦人是個有良心的，她收藏那角紅羅也頗不容易，若沒有那角紅羅，我怎能知道玉嬌龍才是我的母親呢？尤其在當年，她以一個婦人之身，忍辱偷生，與韓文佩作為夫婦多年，她也未必是願意受那些罪辜，而也是為將我養成人⋯⋯因此便向柳三喜說：「柳兄在這裡稍待，因我的墳墓在這裡，我要拜別一下。」柳三喜說：「你在旁站着，看他牽着馬，他竟跪在地下叩了幾個頭，及至起來，又是個極義之人，我倒不好意思跟你開玩笑了。剛才我說的那三多，那第三件，就是我要說你有很多的風流事兒，所以你跟春雪瓶的事情，連你自己也恐怕辯解不清。」鐵芳就說：「一！玉嬌龍與我本有些婚配之言，只因為我家中本有妻子，所以我才沒有答應。」柳三喜說：「其實沒有什麼，這獨角牛手下的那些人都沒把韓家那位少奶奶看作是你的妻，不然也許早就給擄走了，好出他們的胸中之氣，就因為你那太太是個好佛之人，而且不爲你所喜，就是被人搶走，你也不會心痛，他們才沒有那麼辦。據我想：你如果知道春雪瓶現在什麼地方，你就趕緊找她拜花堂，入洞房去吧！我們到洛陽來，你就有三房夫人，好大的艷福！」鐵芳說：「我也不必辯白。

力弗肝

片劑　膏劑　注射劑

力弗肝是動物性補血葯

力弗肝　能補血　人人愛服
服之者　百無失　人人應服
見於面　形於色　鮮　人人可服
身體強　疾病祛　補　人人喜服

詳細說明函索即寄・各葯房均售

上海信誼化學製藥廠監製
馬斯南路二十號

疲倦

體內維他命 B_1 如有不足則胃腸機能遲鈍，同時食慾不振，消化不良，大便祕結，更進，則全身違和，動輒疲倦，無耐久之力，此時如欲醫治惟有高單位維他命 B_1 劑强力米太寶靈片、功效第一。

（包裝）100片　500片

總發行　武田藥品工業株式會社　日本大阪市東區道修町

强力米太寶靈片

602

雙美人香蜜粉

不但有香粉潤肌之效、兼有雪花膏之功、常用此粉、肌膚柔嫩、妙用無窮

洋廣貨店均有出售

天津 中山太陽堂

S-51

槍上斷癮 戒烟聖藥 復康丹

本品不含毒質不貢癮專能清除腹內與血液中之癮毒能使癮毒與吸食量每天照常吸食自然減少十天左右即能戒清並且藥性和平絕無痛苦不誤工作

名醫張少蘭監製　山東中華藥社出品
青島總經理處信聲商行　登州路十三號
分銷處　市內（海泊路十二號新亞大藥房　海泊路七十二號萬年堂國藥號）台東（台東五路九八號惠爾大藥房）滄口（雲門一路一號海功大藥房）西鎮西藏路四號濟民大藥房　小港島會譜路一一八號美華大藥房

報國講堂

山東路五三號　福祿壽隔壁

首次來青！　偉大劇團！

大陸上海話劇團

賀賓…林默予…周芻主演

電影明星二十餘人登台合作

二月五日至七日公演　春殘　三幕紅樓夢京津轟動上演
八日至十日公演　夢斷　名著話劇
二月十一日至十四日公演　四姊妹　九幕大決不演
秋海棠　三天續演　票價四元五

國際劇場

青春的歡樂

東寶出品　這是最容易的女的電影

七日起十四日止　二點上映

青島天眞照相材料行

兼設　美術照相

山東路一三一號　電話（二）四八〇〇

馬牌潤面油

中國唯一出品

久已馳名有口皆碑時屆冬令請君速備

惠成工廠　春島
批發部電話二四六九
各大商店均有經售

花柳專科

預有　主治

賈萬成診療所

河南路五七號大昌廣昭北鄰

高級純毛織造 地毯 西藏毯

大小各種豐富　廉價出售

瀛洲大旅社內一號　電話二、三七七八

戒烟 痔瘡

黑白毒品　七日斷淨

本院運到大宗德國最新藥品，注射、內服、皆用消毒藥，治療，無論中毒大小量，一星期、完全戒清，戒除期內，不誤工作，戒後身體強壯，絕無副作用，永不復發。

治療方法，新顯奇效

內痔、外痔、脫肛、便血、瘻管，及一切肛門等症，一律包治，望藥時間，行動自由，永不發生苦痛，絕不誤事。

山東路北首一〇〇號　濟東診療所